

Jahresauswertung 2019

Implantierbare Defibrillatoren-Revision/
-Systemwechsel/-Explantation
09/6

Rheinland-Pfalz Gesamt

Teilnehmende Krankenhäuser/Abteilungen (Rheinland-Pfalz): 27
Anzahl Datensätze Gesamt: 316
Datensatzversion: 09/6 2019
Datenbankstand: 28. Februar 2020
2019 - D18325-L116938-P54995

Eine Auswertung des BQS-Instituts unter Verwendung von bundeseinheitlichen Rechenregeln des IQTIG, Berlin © 2020 und
des BQS-Instituts im Auftrag der Geschäftsstelle Qualitätssicherung Rheinland-Pfalz (SQMed)

Jahresauswertung 2019
Implantierbare Defibrillatoren-Revision/
-Systemwechsel/-Explantation
09/6

Qualitätsindikatoren, Kennzahlen und Auffälligkeitskriterien

Rheinland-Pfalz Gesamt

Teilnehmende Krankenhäuser/Abteilungen (Rheinland-Pfalz): 27
Anzahl Datensätze Gesamt: 316
Datensatzversion: 09/6 2019
Datenbankstand: 28. Februar 2020
2019 - D18325-L116938-P54995

Übersicht Qualitätsindikatoren und Kennzahlen

Qualitätsindikator/Kennzahl	Fälle Krankenhaus 2019	Ergebnis Krankenhaus 2019	Ergebnis Gesamt 2019	Referenz- bereich	Ergebnis/ Referenz ¹ Gesamt	Ergebnis Gesamt Vorjahr ²	Seite
Gruppe: Peri- bzw. postoperative Komplikationen während des stationären Aufenthalts							
2019/09n6-DEFI-REV/151800							
QI: Nicht sondenbedingte Komplikationen (inkl. Wundinfektionen)							
			0,95%	<= 2,90%	innerhalb	1,65%	6
2019/09n6-DEFI-REV/52324							
QI: Dislokation oder Dysfunktion revidierter bzw. neu implantierter Sonden							
			0,79%	<= 3,00%	innerhalb	0,00%	9
2019/09n6-DEFI-REV/51196							
QI: Verhältnis der beobachteten zur erwarteten Rate (O/E) an Todesfällen							
			0,50	<= 3,37	innerhalb	0,70	12

¹ „innerhalb“ = „innerhalb des Referenzbereiches“, „außerhalb“ = „außerhalb des Referenzbereiches“, „-“ = Referenzbereich nicht definiert

² Die Berechnung der Vorjahresdaten erfolgt mit den Rechenregeln des Jahres 2019. Dadurch können Abweichungen gegenüber den Vorjahresergebnissen auftreten.

Übersicht Auffälligkeitskriterien

In der Statistischen Basisprüfung werden die Daten der QS-Dokumentation auf statistische Auffälligkeiten geprüft. Krankenhäuser mit auffälliger Dokumentationsqualität werden anschließend im strukturierten Dialog aufgefordert, dazu Stellung zu nehmen.

Auffälligkeitskriterium	Fälle Krankenhaus 2019	Ergebnis Krankenhaus 2019	Ergebnis Gesamt 2019	Referenz- bereich	Ergebnis/ Referenz ¹ Gesamt	Ergebnis Gesamt Vorjahr ²	Seite
2019/09n6-DEFI-REV/851904 Häufig sonstige aggregatbezogene Indikation, sonstiges Taschenproblem oder sonstiges Sondenproblem			10,44%	<= 33,97%	innerhalb	17,82%	18

¹ „innerhalb“ = „innerhalb des Referenzbereiches“, „außerhalb“ = „außerhalb des Referenzbereiches“, „-“ = Referenzbereich nicht definiert oder Mindestanzahl an Datensätzen nicht erreicht

² Die Berechnung der Vorjahresdaten erfolgt mit den Rechenregeln des Jahres 2019. Dadurch können Abweichungen gegenüber den Vorjahresergebnissen auftreten.

Verbindliche Kennzahlen

Ab dem Auswertungsjahr 2018 sind auf Beschluss des Gemeinsamen Bundesausschusses (G-BA) neben den Qualitätsindikatoren auch berichts- und veröffentlichungspflichtige Kennzahlen auszuweisen. Sie unterscheiden sich von den Qualitätsindikatoren im Wesentlichen durch fehlende Referenzbereiche. Folgende vier Kennzahltypen wurden definiert:

kalkulatorische Kennzahlen (KKez)
Transparenzkennzahlen (TKez)
ergänzende Kennzahlen (EKez)
verfahrensspezifische Kennzahlen (VKez)

Für das Auswertungsjahr 2019 wurden kalkulatorische Kennzahlen und Transparenzkennzahlen spezifiziert. Sie sind aus dem Gliederungspunkt „Art des Wertes“ bzw. dem Kürzel „KKez“ oder „TKez“ ersichtlich. In den Diagrammbeschriftungen sind diese Kennzahlen zusätzlich mit dem Kürzel „KKez“ oder „TKez“ gekennzeichnet.

Weitere Einzelheiten entnehmen Sie bitte der Leseanleitung im Anhang dieser Auswertung und dem Beschlusstext des G-BA, der auf der Homepage des Gemeinsamen Bundesausschusses im Abschnitt "Beschlüsse" ersichtlich ist.

Vergleichbarkeit der Vorjahreswerte

Ab dem Erfassungsjahr 2019 erfolgt für diesen Leistungsbereich die Abgrenzung der Fälle zum jeweiligen Auswertungsjahr nicht mehr nach dem Aufnahme-, sondern nach dem Entlassungsdatum. Da Fälle mit einer Aufnahme in 2018 und einer Entlassung in 2019 bereits in der Auswertung für das Erfassungsjahr 2018 berücksichtigt wurden, bezieht sich diese Auswertung nur auf Patientinnen und Patienten, die 2019 aufgenommen und 2019 entlassen wurden. Die Ergebnisse der Qualitätsindikatoren und Kennzahlen des Erfassungsjahres 2019 sind daher mit den Ergebnissen des Vorjahres als eingeschränkt vergleichbar einzustufen.

Gruppe: Peri- bzw. postoperative Komplikationen während des stationären Aufenthalts

Qualitätsziel: Möglichst wenige peri- bzw. postoperative Komplikationen während des stationären Aufenthalts

Nicht sondenbedingte Komplikationen (inkl. Wundinfektionen)

Grundgesamtheit: Alle Patientinnen und Patienten

Art des Wertes: Qualitätsindikator

Indikator-ID: 2019/09n6-DEFI-REV/151800

Referenzbereich: <= 2,90%

	Krankenhaus 2019		Gesamt 2019	
	Anzahl	%	Anzahl	%
Patientinnen und Patienten mit mindestens einer peri- bzw. postoperativen Komplikation			4 / 316	1,27%
Patientinnen und Patienten mit nicht sondenbedingten Komplikationen (inkl. Wundinfektionen)¹			3 / 316	0,95%
Vertrauensbereich				0,32% - 2,75%
Referenzbereich		<= 2,90%		<= 2,90%
Kardiopulmonale Reanimation			0 / 316	0,00%
Interventionspflichtiger Pneumothorax			1 / 316	0,32%
Interventionspflichtiger Hämatothorax			0 / 316	0,00%
Interventionspflichtiger Perikarderguss			0 / 316	0,00%
Interventionspflichtiges Taschenhämatom			1 / 316	0,32%
Patientinnen und Patienten mit Sondendislokation oder -dysfunktion			2 / 316	0,63%
Patientinnen und Patienten mit Sondendislokation			2 / 316	0,63%
Patientinnen und Patienten mit Sondendysfunktion			1 / 316	0,32%
postoperative Wundinfektion			1 / 316	0,32%
Patientinnen und Patienten mit sonstigen interventionspflichtigen Komplikationen			0 / 316	0,00%

¹ kardiopulmonale Reanimation, interventionspflichtiger Pneumothorax, interventionspflichtiger Hämatothorax, interventionspflichtiger Perikarderguss, interventionspflichtiges Taschenhämatom, postoperative Wundinfektion oder sonstige interventionspflichtige Komplikation

Vorjahresdaten ¹	Krankenhaus 2018		Gesamt 2018	
	Anzahl	%	Anzahl	%
Patientinnen und Patienten mit nicht sondenbedingten Komplikationen (inkl. Wundinfektionen)² Vertrauensbereich			5 / 303	1,65% 0,71% - 3,80%

¹ Gemäß QIDB sind die Vorjahreswerte eingeschränkt vergleichbar.

² kardiopulmonale Reanimation, interventionspflichtiger Pneumothorax, interventionspflichtiger Hämatothorax, interventionspflichtiger Perikarderguss, interventionspflichtiges Taschenhämatom, postoperative Wundinfektion oder sonstige interventionspflichtige Komplikation

**Verteilung der Krankhausergebnisse [Diagramm 1a, Indikator-ID 2019/09n6-DEFI-REV/151800]:
 Anteil von Patientinnen und Patienten mit nicht sondenbedingten Komplikationen (inkl. Wundinfektionen) an allen Patientinnen und Patienten**

Krankenhäuser mit mindestens 10 Fällen in dieser Grundgesamtheit:
 9 Krankenhäuser haben mindestens 10 Fälle in dieser Grundgesamtheit.

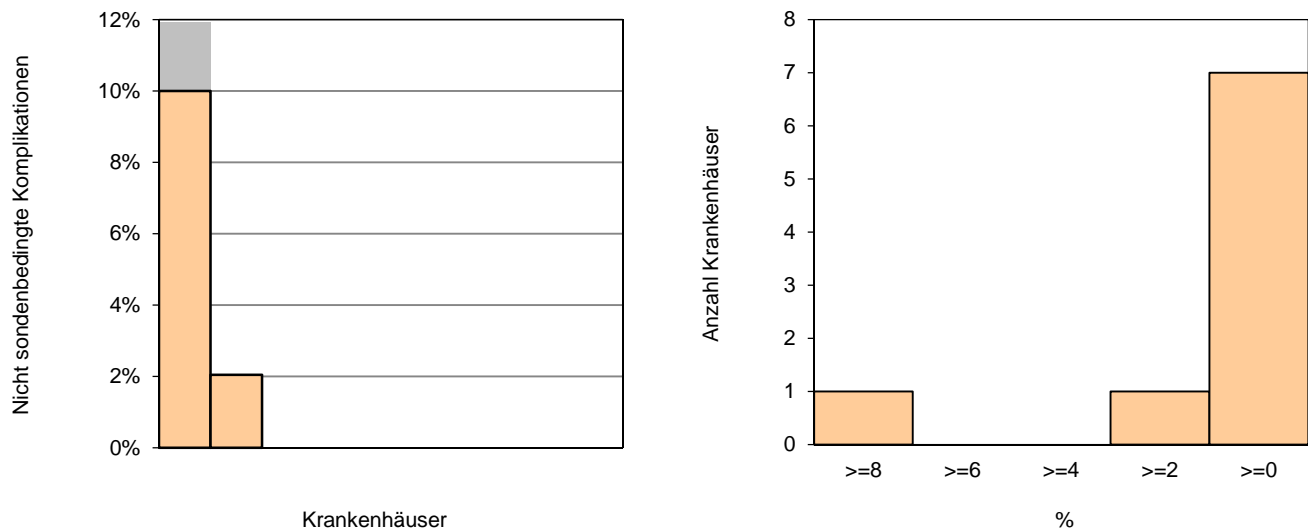

Perzentil der Ergebnisse der Krankenhäuser (%)	Min	P05	P10	P25	Median	P75	P90	P95	Max
	0,00			0,00	0,00	0,00			10,00

Krankenhäuser mit weniger als 10 Fällen in dieser Grundgesamtheit:
 18 Krankenhäuser haben weniger als 10 Fälle in dieser Grundgesamtheit.

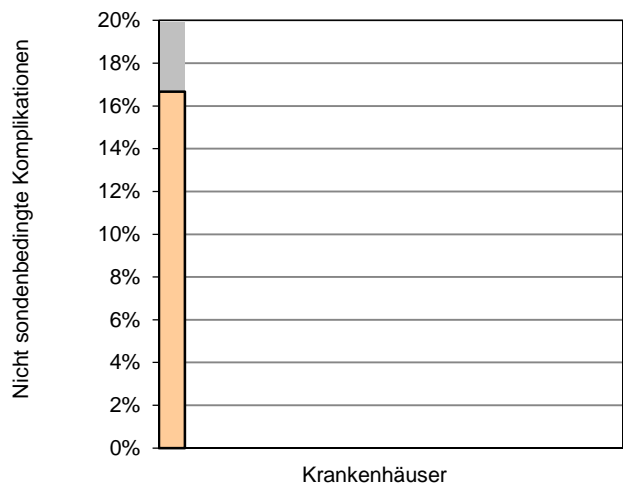

Perzentil der Ergebnisse der Krankenhäuser (%)	Min	P05	P10	P25	Median	P75	P90	P95	Max
	0,00		0,00	0,00	0,00	0,00	0,00		16,67

0 Krankenhäuser haben keinen Fall in dieser Grundgesamtheit.

Dislokation oder Dysfunktion revidierter bzw. neu implantierter Sonden

Grundgesamtheit: Alle Patientinnen und Patienten mit revidierter bzw. neu implantierter Sonde
Art des Wertes: Qualitätsindikator
Indikator-ID: 2019/09n6-DEFI-REV/52324
Referenzbereich: <= 3,00%

	Krankenhaus 2019		Gesamt 2019	
	Anzahl	%	Anzahl	%
Patientinnen und Patienten mit Dislokation oder Dysfunktion einer revidierten bzw. neu implantierten Sonde			2 / 252	0,79%
Vertrauensbereich				0,22% - 2,85%
Referenzbereich		<= 3,00%		<= 3,00%
Vorhofsendendislokation oder -dysfunktion bei Patientinnen und Patienten mit einer revidierten bzw. neu implantierten Vorhofsonde			1 / 107	0,93%
Ventrikelsendendislokation oder -dysfunktion bei Patientinnen und Patienten mit einer revidierten bzw. neu implantierten Ventrikelsonde			1 / 203	0,49%
Sondendislokation oder -dysfunktion bei Patientinnen und Patienten mit einer revidierten bzw. neu implantierten anderen Defibrillationssonde			0 / 2	0,00%
Patientinnen und Patienten mit Sondendislokation			2 / 252	0,79%
Vorhofsendendislokation bei Patientinnen und Patienten mit revidierter bzw. neu implantierter Vorhofsonde			1 / 107	0,93%
Ventrikelsendendislokation bei Patientinnen und Patienten mit revidierter bzw. neu implantierter Ventrikelsonde			1 / 203	0,49%
Ventrikelsendendislokation erste Ventrikelsonde/ Defibrillationssonde			1 / 100	1,00%
zweite Ventrikelsonde			0 / 115	0,00%
dritte Ventrikelsonde			0 / 1	0,00%
andere Defibrillationssonde			0 / 2	0,00%

	Krankenhaus 2019		Gesamt 2019	
	Anzahl	%	Anzahl	%
Patientinnen und Patienten mit Sondendysfunktion			0 / 252	0,00%
Vorhofsondendysfunktion bei Patientinnen und Patienten mit revidierter bzw. neu implantierter Vorhofsonde			0 / 107	0,00%
Ventrikelsondendysfunktion bei Patientinnen und Patienten mit revidierter bzw. neu implantierter Ventrikelsonde			0 / 203	0,00%
Ventrikelsondendysfunktion erste Ventrikelsonde/ Defibrillationssonde			0 / 100	0,00%
zweite Ventrikelsonde			0 / 115	0,00%
dritte Ventrikelsonde			0 / 1	0,00%
andere Defibrillationssonde			0 / 2	0,00%

Vorjahresdaten¹	Krankenhaus 2018		Gesamt 2018	
	Anzahl	%	Anzahl	%
Patientinnen und Patienten mit Dislokation oder Dysfunktion einer revidierten bzw. neu implantierten Sonde			0 / 212	0,00%
Vertrauensbereich				0,00% - 1,78%

¹ Gemäß QIDB sind die Vorjahreswerte eingeschränkt vergleichbar.

**Verteilung der Krankhausergebnisse [Diagramm 1b, Indikator-ID 2019/09n6-DEFI-REV/52324]:
 Anteil von Patientinnen und Patienten mit Dislokation oder Dysfunktion einer revidierten bzw. neu implantierten Sonde an allen Patientinnen und Patienten mit revidierter bzw. neu implantierter Sonde**

Krankenhäuser mit mindestens 10 Fällen in dieser Grundgesamtheit:
 8 Krankenhäuser haben mindestens 10 Fälle in dieser Grundgesamtheit.

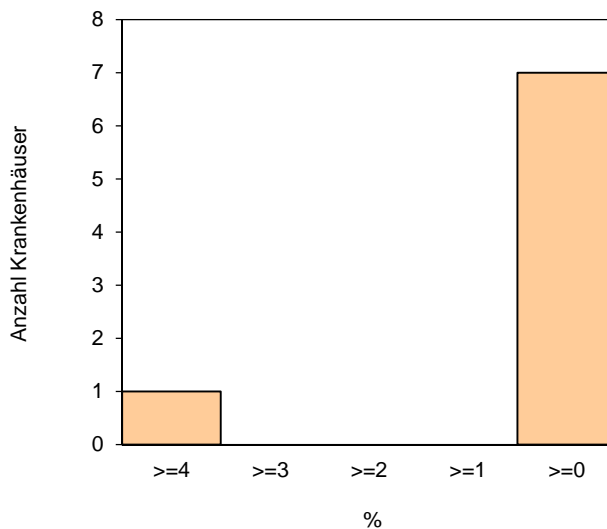
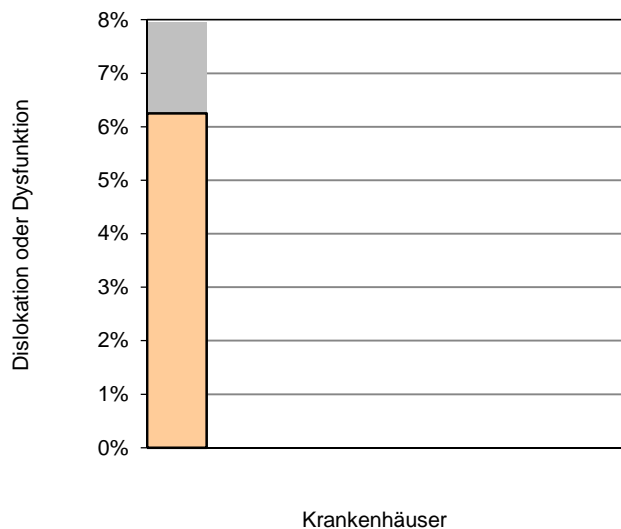

Perzentil der Ergebnisse der Krankenhäuser (%)	Min	P05	P10	P25	Median	P75	P90	P95	Max
	0,00			0,00	0,00	0,00			6,25

Krankenhäuser mit weniger als 10 Fällen in dieser Grundgesamtheit:
 18 Krankenhäuser haben weniger als 10 Fälle in dieser Grundgesamtheit.

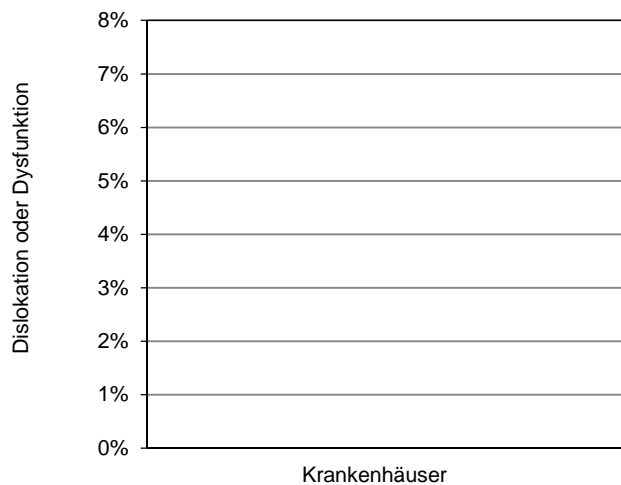

Perzentil der Ergebnisse der Krankenhäuser (%)	Min	P05	P10	P25	Median	P75	P90	P95	Max
	0,00		0,00	0,00	0,00	0,00	0,00		0,00

1 Krankenhaus hat keinen Fall in dieser Grundgesamtheit.

Qualitätsindikator: Verhältnis der beobachteten zur erwarteten Rate (O/E) an Todesfällen

Qualitätsziel: Niedrige Sterblichkeit im Krankenhaus
Grundgesamtheit: Alle Patientinnen und Patienten
Art des Wertes: Qualitätsindikator
Indikator-ID: 2019/09n6-DEFI-REV/51196
Methode der Risikoadjustierung: Logistische Regression
Referenzbereich: <= 3,37 (95%-Perzentil der Krankenhausergebnisse Bund)

	Krankenhaus 2019	Gesamt 2019
verstorbene Patientinnen und Patienten		
beobachtet (O) ¹		3 / 316 0,95%
vorhergesagt (E) ²		6,01 / 316 1,90%
O - E		-0,95%

¹ KKez O_51196: Beobachtete Rate an Todesfällen.

² KKez E_51196: Erwartete Rate an Todesfällen, risikoadjustiert nach logistischem DEFI-REV-Score für QI-ID 51196.

	Krankenhaus 2019	Gesamt 2019
verstorbene Patientinnen und Patienten		
O/E ³		0,50
Vertrauensbereich		0,17 - 1,45
Referenzbereich	<= 3,37	<= 3,37

³ Verhältnis der beobachteten Rate an Todesfällen zur erwarteten Rate an Todesfällen
 Werte kleiner eins bedeuten, dass die beobachtete Rate an Todesfällen kleiner ist als erwartet und umgekehrt.
 Beispiel: O/E = 1,20 Die beobachtete Rate an Todesfällen ist 20% größer als erwartet.
 O/E = 0,90 Die beobachtete Rate an Todesfällen ist 10% kleiner als erwartet.

Vorjahresdaten⁴	Krankenhaus 2018	Gesamt 2018
verstorbene Patientinnen und Patienten		
beobachtet (O)		4 / 303 1,32%
vorhergesagt (E)		5,74 / 303 1,89%
O - E		-0,57%
O/E		0,70
Vertrauensbereich		0,27 - 1,77

⁴ Gemäß QIDB sind die Vorjahreswerte eingeschränkt vergleichbar.

**Verteilung der Krankhausergebnisse [Diagramm 2, Indikator-ID 2019/09n6-DEFI-REV/51196]:
 Verhältnis der beobachteten zur erwarteten Rate (O/E) an Todesfällen**

Krankenhäuser mit mindestens 10 Fällen in dieser Grundgesamtheit:
 9 Krankenhäuser haben mindestens 10 Fälle in dieser Grundgesamtheit.

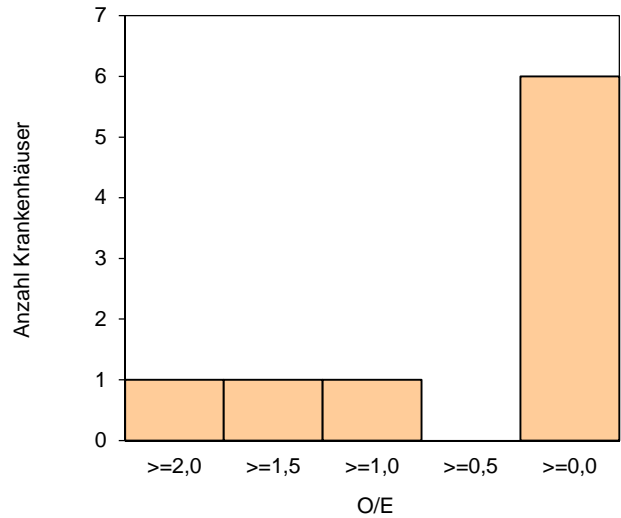
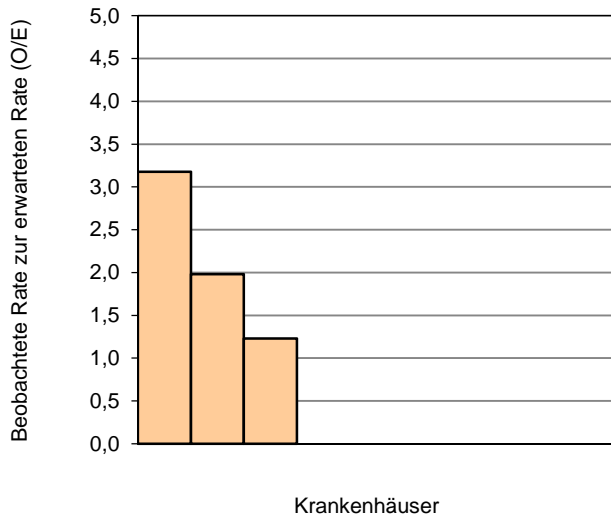

Perzentil der Ergebnisse der Krankenhäuser (O/E)	Min	P05	P10	P25	Median	P75	P90	P95	Max
	0,00			0,00	0,00	1,23			3,18

Krankenhäuser mit weniger als 10 Fällen in dieser Grundgesamtheit:
 18 Krankenhäuser haben weniger als 10 Fälle in dieser Grundgesamtheit.

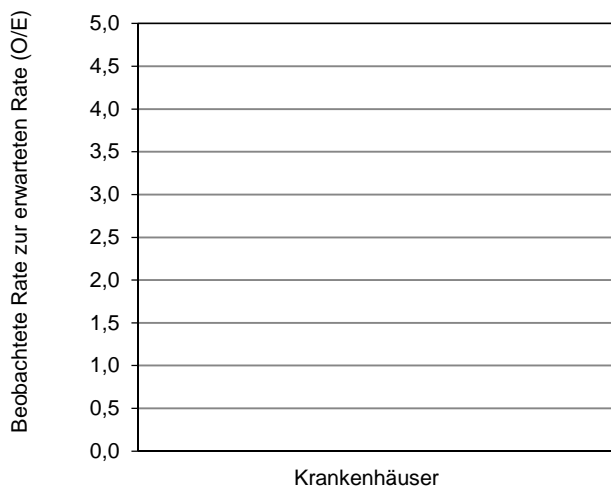

Perzentil der Ergebnisse der Krankenhäuser (O/E)	Min	P05	P10	P25	Median	P75	P90	P95	Max
	0,00		0,00	0,00	0,00	0,00	0,00		0,00

0 Krankenhäuser haben keinen Fall in dieser Grundgesamtheit.

Auffällige Ergebnisse in den Leistungsbereichen 09/4 und 09/6

Die Berechnungen der Ergebnisse für den Qualitätsindikator mit der QI-ID 52316 in 09/4 basieren auf Vorgängen, die in den beiden Leistungsbereichen 09/4 und 09/6 zu suchen sind.

Daraus ergibt sich, dass die auffälligen Vorgangsnummern für diesen Indikator getrennt in jedem Leistungsbereich ermittelt werden müssen.

Aus diesem Grund findet auf der folgenden Seite die Darstellung der Fälle statt, deren Auffälligkeiten in den Daten des Leistungsbereiches 09/6 zu finden sind.

Zur besseren Übersichtlichkeit wird noch einmal der betroffene Qualitätsindikator dargestellt.

09/4 - Qualitätsindikator: Akzeptable Reizschwellen und Signalamplituden bei intraoperativen Messungen

Qualitätsziel:	Möglichst viele Reizschwellen- und Amplitudenmessungen mit akzeptablen Ergebnissen
Grundgesamtheit:	<p>Alle erforderlichen Reizschwellen- und Signalamplitudenmessungen bei Vorhof- und rechtsventrikulären Sonden aus dem Leistungsbereich Implantierbare Defibrillatoren-Implantation (09/4) und bei neu implantierten oder neu platzierten Vorhof- und rechtsventrikulären Sonden aus dem Leistungsbereich Implantierbare Defibrillatoren-Revision/-Systemwechsel/-Explantation (09/6), für die ein akzeptables Ergebnis vorliegen muss:</p> <ul style="list-style-type: none"> - Reizschwelle der Vorhofsonde unter Ausschluss von Patientinnen und Patienten mit Vorhofflimmern oder VDD-System - Reizschwelle der rechtsventrikulären Sonden unter Ausschluss von Patientinnen und Patienten mit separater Pace/Sense-Sonde - P-Wellen-Amplitude der Vorhofsonde unter Ausschluss von Patientinnen und Patienten mit Vorhofflimmern oder fehlendem Vorhofeigenrhythmus - R-Amplitude der rechtsventrikulären Sonden unter Ausschluss von Patientinnen und Patienten mit separater Pace/Sense-Sonde oder fehlendem Eigenrhythmus
Art des Wertes:	Qualitätsindikator
Indikator-ID:	2019/09n4-DEFI-IMPL/52316

	Krankenhaus 2019		Gesamt 2019	
	Anzahl	%	Anzahl	%
Reizschwellen- und Signalamplitudenmessungen, deren Ergebnisse innerhalb der folgenden Akzeptanzbereiche liegen: ¹ Reizschwelle bei Vorhofsonden über 0,0 V bis 1,5 V Reizschwelle bei Ventrikelsonden über 0,0 V bis 1,0 V P-Wellen-Amplitude bei Vorhofsonden 1,5 mV bis 15,0 mV R-Amplitude bei Ventrikelsonden 4,0 mV bis 30,0 mV Vertrauensbereich Referenzbereich	Indikator-Ergebnisse siehe QI mit der QI-ID 52316 in der Auswertung 09/4			

¹ Nicht durchgeführte Messungen und Messungen mit unplausiblen Ergebnissen werden als außerhalb des jeweiligen Akzeptanzbereichs liegend bewertet (d.h. sie sind im Nenner, nicht aber im Zähler enthalten).

Berechnung der Fälle, die aus 09/6 in den Qualitätsindikator mit der QI-ID 52316 des Leistungsbereiches 09/4 einfließen

- Grundgesamtheit:** Alle erforderlichen Reizschwellen- und Signalamplitudenmessungen bei neu implantierten oder neu platzierten Vorhof- und rechtsventrikulären Sonden aus dem Leistungsbereich Implantierbare Defibrillatoren-Revision/-Systemwechsel/-Explantation (09/6), für die ein akzeptables Ergebnis vorliegen muss:
- Reizschwelle der Vorhofsonde unter Ausschluss von Patientinnen und Patienten mit Vorhofflimmern oder VDD-System
 - Reizschwelle der rechtsventrikulären Sonden unter Ausschluss von Patientinnen und Patienten mit separater Pace/Sense-Sonde
 - P-Wellen-Amplitude der Vorhofsonde unter Ausschluss von Patientinnen und Patienten mit Vorhofflimmern oder fehlendem Vorhofeigenrhythmus
 - R-Amplitude der rechtsventrikulären Sonden unter Ausschluss von Patientinnen und Patienten mit separater Pace/Sense-Sonde oder fehlendem Eigenrhythmus

	Krankenhaus 2019		Gesamt 2019	
	Anzahl	%	Anzahl	%
Reizschwellen- und Signalamplitudenmessungen, deren Ergebnisse innerhalb der folgenden Akzeptanzbereiche liegen: ¹ Reizschwelle bei Vorhofsonden über 0,0 V bis 1,5 V Reizschwelle bei Ventrikelsonden über 0,0 V bis 1,0 V P-Wellen-Amplitude bei Vorhofsonden 1,5 mV bis 15,0 mV R-Amplitude bei Ventrikelsonden 4,0 mV bis 30,0 mV			355 / 378	93,92%

¹ Nicht durchgeführte Messungen und Messungen mit unplausiblen Ergebnissen werden als außerhalb des jeweiligen Akzeptanzbereichs liegend bewertet (d.h. sie sind im Nenner, nicht aber im Zähler enthalten).

Auffällige Ergebnisse in den Leistungsbereichen 09/4, 09/5 und 09/6

Die Berechnungen der Ergebnisse für den Qualitätsindikator mit der QI-ID 52321 in 09/5 basieren auf Vorgängen, die in den Leistungsbereichen 09/4, 09/5 und 09/6 zu suchen sind.

Daraus ergibt sich, dass die auffälligen Vorgangsnummern für diesen Indikator getrennt in jedem Leistungsbereich ermittelt werden müssen.

Aus diesem Grund findet auf der folgenden Seite die Darstellung der Fälle statt, deren Auffälligkeiten in den Daten des Leistungsbereiches 09/6 zu finden sind.

Zur besseren Übersichtlichkeit wird noch einmal der betroffene Qualitätsindikator dargestellt.

09/5 - Qualitätsindikator: Durchführung intraoperativer Messungen von Reizschwellen und Signalamplituden

Qualitätsziel:	Möglichst oft Bestimmung der Reizschwellen und Amplituden
Grundgesamtheit:	<p>Alle erforderlichen Reizschwellen- und Signalamplitudenmessungen bei nicht neu implantierten oder neu platzierten Vorhof- und rechtsventrikulären Sonden aus den Leistungsbereichen Implantierbare Defibrillatoren-Aggregatwechsel (09/5) und Implantierbare Defibrillatoren-Revision/-Systemwechsel/-Explantation (09/6) und bei linksventrikulären Sonden aus den Leistungsbereichen Implantierbare Defibrillatoren-Implantation (09/4), Implantierbare Defibrillatoren-Aggregatwechsel (09/5) und Implantierbare Defibrillatoren-Revision/-Systemwechsel/-Explantation (09/6):</p> <ul style="list-style-type: none"> - Reizschwelle der Vorhofsonde unter Ausschluss von Patientinnen und Patienten mit Vorhofflimmern oder VDD-System (nicht in 09/4) - Reizschwelle der Ventrikelsonden unter Ausschluss von Patientinnen und Patienten mit separater Pace/Sense-Sonde (in 09/4 ausschließlich linksventrikuläre Sonden) - P-Wellen-Amplitude der Vorhofsonde unter Ausschluss von Patientinnen und Patienten mit Vorhofflimmern oder fehlendem Vorhofeigenrhythmus (nicht in 09/4) - R-Amplitude der rechtsventrikulären Sonden unter Ausschluss von Patientinnen und Patienten mit separater Pace/Sense-Sonde oder fehlendem Eigenrhythmus (nicht in 09/4)
Art des Wertes:	Qualitätsindikator
Indikator-ID:	2019/09n5-DEFI-AGGW/52321

	Krankenhaus 2019		Gesamt 2019	
	Anzahl	%	Anzahl	%
Durchgeführte Reizschwellen- und Signalamplitudenmessungen Vertrauensbereich Referenzbereich	Indikator-Ergebnisse siehe QI mit der QI-ID 52321 in der Auswertung 09/5			

Berechnung der Fälle, die aus 09/6 in den Qualitätsindikator mit der QI-ID 52321 des Leistungsbereiches 09/5 einfließen

- Grundgesamtheit:** Alle erforderlichen Reizschwellen- und Signalamplitudenmessungen bei nicht neu implantierten oder neu platzierten Vorhof- und Ventrikelsonden aus dem Leistungsbereich Implantierbare Defibrillatoren-Revision/-Systemwechsel/-Explantation (09/6):
- Reizschwelle der Vorhofsonde unter Ausschluss von Patientinnen und Patienten mit Vorhofflimmern oder VDD-System
 - Reizschwelle der Ventrikelsonden unter Ausschluss von Patientinnen und Patienten mit separater Pace/Sense-Sonde
 - P-Wellen-Amplitude der Vorhofsonde unter Ausschluss von Patientinnen und Patienten mit Vorhofflimmern oder fehlendem Vorhofeigenrhythmus
 - R-Amplitude der rechtsventrikulären Sonden unter Ausschluss von Patientinnen und Patienten mit separater Pace/Sense-Sonde oder fehlendem Eigenrhythmus

	Krankenhaus 2019		Gesamt 2019	
	Anzahl	%	Anzahl	%
Durchgeführte Reizschwellen- und Signalamplitudenmessungen			705 / 730	96,58%

Auffälligkeitskriterium: Häufig sonstige aggregatbezogene Indikation, sonstiges Taschenproblem oder sonstiges Sondenproblem

Grundgesamtheit: Alle Patientinnen und Patienten
AK-ID: 2019/09n6-DEFI-REV/851904
Referenzbereich: <= 33,97% (95%-Perzentil der Krankenhausergebnisse Bund)
Bezug zu anderen Qualitätsindikatoren/Kennzahlen (ID): 132000, 132001, 132002

	Krankenhaus 2019		Gesamt 2019	
	Anzahl	%	Anzahl	%
Alle Patientinnen und Patienten mit sonstiger aggregatbezogener Indikation, sonstigem Taschenproblem oder sonstigem Sondenproblem ¹ Vertrauensbereich Referenzbereich			33 / 316	10,44% 7,53% - 14,30% <= 33,97%

Vorjahresdaten ²	Krankenhaus 2018		Gesamt 2018	
	Anzahl	%	Anzahl	%
Alle Patientinnen und Patienten mit sonstiger aggregatbezogener Indikation, sonstigem Taschenproblem oder sonstigem Sondenproblem Vertrauensbereich			54 / 303	17,82% 13,92% - 22,53%

¹ Eine Auffälligkeit liegt bei mindestens 2 Fällen im Merkmal vor.

² AK im Vorjahr nicht berechnet.

**Verteilung der Krankhausergebnisse [Diagramm AK_851904, AK-ID 2019/09n6-DEFI-REV/851904]:
 Anteil von Patientinnen und Patienten mit sonstiger aggregatbezogener Indikation, sonstigem Taschenproblem oder sonstigem Sondenproblem an allen Patientinnen und Patienten**

Krankenhäuser mit mindestens 2 Fällen im Merkmal: 6

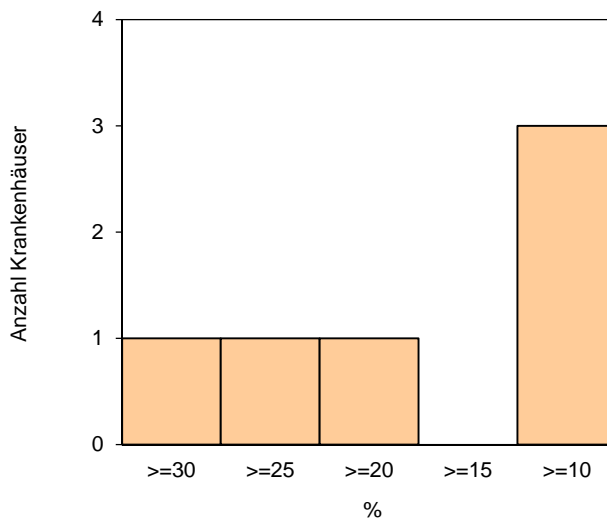
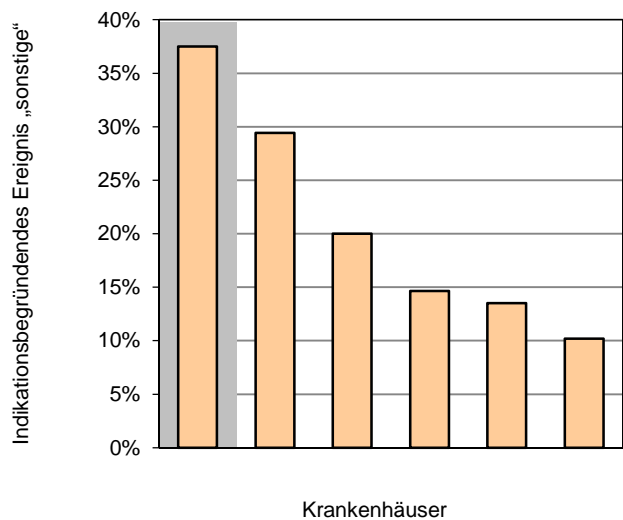

Perzentil der Ergebnisse der Krankenhäuser (%)	Min	P05	P10	P25	Median	P75	P90	P95	Max
	10,20			13,51	17,32	29,41			37,50

Jahresauswertung 2019

Implantierbare Defibrillatoren-Revision/
-Systemwechsel/-Explantation

09/6

Basisauswertung

Rheinland-Pfalz Gesamt

Teilnehmende Krankenhäuser/Abteilungen (Rheinland-Pfalz): 27
Anzahl Datensätze Gesamt: 316
Datensatzversion: 09/6 2019
Datenbankstand: 28. Februar 2020
2019 - D18325-L116938-P54995

Eine Auswertung des BQS-Instituts unter Verwendung von bundeseinheitlichen Rechenregeln des IQTIG, Berlin © 2020 und
des BQS-Instituts im Auftrag der Geschäftsstelle Qualitätssicherung Rheinland-Pfalz (SQMed)

Basisdaten

	Krankenhaus 2019		Gesamt 2019		Gesamt 2018	
	Anzahl	% ¹	Anzahl	% ¹	Anzahl	% ¹
Anzahl importierter Datensätze			316		303	
1. Quartal			89	28,16	62	20,46
2. Quartal			73	23,10	81	26,73
3. Quartal			88	27,85	86	28,38
4. Quartal			66	20,89	74	24,42
Gesamt			316	100,00	303	100,00

¹ Die Prozentzahlen der Basisauswertung beziehen sich immer auf alle Patienten, sofern kein anderer Nenner angegeben ist.

Behandlungszeiten

	Krankenhaus 2019	Gesamt 2019		Gesamt 2018	
	Anzahl	Anzahl		Anzahl	
Präoperative Verweildauer (Tage)					
Anzahl Patienten mit gültigen Angaben		316		303	
Median			1,00		1,00
Mittelwert			4,07		4,19
Postoperative Verweildauer (Tage)					
Anzahl Patienten mit gültigen Angaben		316		303	
Median			2,00		3,00
Mittelwert			4,73		5,10
Stationärer Aufenthalt (Tage)					
Anzahl Patienten mit gültigen Angaben		316		303	
Median			4,50		5,00
Mittelwert			8,80		9,29

OPS 2019¹

Liste der 5 häufigsten Angaben²

Bezug der Texte: Gesamt 2019

1	5-378.c6	Entfernung, Wechsel und Korrektur eines Herzschrittmachers und Defibrillators: Systemumstellung Defibrillator mit Zweikammer-Stimulation auf Defibrillator mit biventrikulärer Stimulation, mit Vorhofolektrode
2	5-378.c2	Entfernung, Wechsel und Korrektur eines Herzschrittmachers und Defibrillators: Systemumstellung Defibrillator mit Einkammer-Stimulation auf Defibrillator mit biventrikulärer Stimulation, mit Vorhofolektrode
3	5-377.d	Implantation eines Herzschrittmachers, Defibrillators und Ereignis-Rekorders: Verwendung von Herzschrittmachern, Defibrillatoren oder Ereignis-Rekordern mit automatischem Fernüberwachungssystem
4	5-934.1	Verwendung von MRT-fähigem Material: Defibrillator
5	8-900	Intravenöse Anästhesie

OPS 2019

Liste der 5 häufigsten Angaben (Mehrfachnennungen möglich)

	Krankenhaus 2019			Gesamt 2019			Gesamt 2018		
	OPS	Anzahl	% ³	OPS	Anzahl	% ³	OPS	Anzahl	% ³
1				5-378.c6	39	12,34	5-378.c6	40	13,20
2				5-378.c2	39	12,34	5-377.d	39	12,87
3				5-377.d	38	12,03	1-266.1	37	12,21
4				5-934.1	37	11,71	8-900	28	9,24
5				8-900	34	10,76	5-378.c2	24	7,92

¹ Bitte beachten Sie, dass es zwischen OPS 2018 und OPS 2019 inhaltliche Änderungen in den Texten gegeben haben könnte und daher die Codes möglicherweise nicht vergleichbar sind.

² alle OPS-Kodes des durchgeführten Eingriffs

³ Bezug der Prozentzahlen: Alle Fälle mit gültigem OPS

Entlassungsdiagnose(n) ICD-10-GM 2019¹

Liste der 8 häufigsten Angaben²

Bezug der Texte: Gesamt 2019

1	I10.00	Benigne essentielle Hypertonie: Ohne Angabe einer hypertensiven Krise
2	T82.1	Mechanische Komplikation durch ein kardiales elektronisches Gerät
3	Z95.0	Vorhandensein eines kardialen elektronischen Geräts
4	I42.0	Dilatative Kardiomyopathie
5	I25.5	Ischämische Kardiomyopathie
6	Z92.1	Dauertherapie (gegenwärtig) mit Antikoagulanzen in der Eigenanamnese
7	Z45.01	Anpassung und Handhabung eines implantierten Kardiodefibrillators
8	I50.13	Linksherzinsuffizienz: Mit Beschwerden bei leichterer Belastung

Entlassungsdiagnose(n) ICD-10-GM 2019

Liste der 8 häufigsten Angaben (Mehrfachnennungen möglich)

	Krankenhaus 2019			Gesamt 2019			Gesamt 2018		
	ICD	Anzahl	% ³	ICD	Anzahl	% ³	ICD	Anzahl	% ³
1				I10.00	125	39,56	T82.1	117	38,61
2				T82.1	121	38,29	Z95.0	107	35,31
3				Z95.0	109	34,49	I10.00	106	34,98
4				I42.0	90	28,48	Z45.01	79	26,07
5				I25.5	89	28,16	I25.5	75	24,75
6				Z92.1	80	25,32	I42.0	72	23,76
7				Z45.01	80	25,32	Z92.1	68	22,44
8				I50.13	78	24,68	I50.13	65	21,45

¹ Bitte beachten Sie, dass es zwischen ICD-10-GM 2018 und ICD-10-GM 2019 inhaltliche Änderungen in den Texten gegeben haben könnte und daher die Codes möglicherweise nicht vergleichbar sind.

² alle Entlassungsdiagnosen, die in inhaltlichem Zusammenhang mit der in diesem Leistungsbereich dokumentierten Leistung stehen

³ Bezug der Prozentzahlen: Alle Fälle mit Angabe einer/mehrerer Entlassungsdiagnose(n)

Patienten

	Krankenhaus 2019		Gesamt 2019		Gesamt 2018	
	Anzahl	%	Anzahl	%	Anzahl	%
Altersverteilung (Jahre)						
Alle Patienten mit gültiger Altersangabe			316 / 316		303 / 303	
< 20 Jahre			2 / 316	0,63	1 / 303	0,33
20 - 29 Jahre			2 / 316	0,63	2 / 303	0,66
30 - 39 Jahre			8 / 316	2,53	7 / 303	2,31
40 - 49 Jahre			19 / 316	6,01	14 / 303	4,62
50 - 59 Jahre			46 / 316	14,56	45 / 303	14,85
60 - 69 Jahre			83 / 316	26,27	81 / 303	26,73
70 - 79 Jahre			112 / 316	35,44	107 / 303	35,31
80 - 89 Jahre			44 / 316	13,92	42 / 303	13,86
>= 90 Jahre			0 / 316	0,00	4 / 303	1,32
Alter (Jahre)						
Alle Patienten mit gültiger Altersangabe			316		303	
Median				69,00		70,00
Mittelwert				66,91		67,95
Geschlecht						
männlich			245	77,53	228	75,25
weiblich			71	22,47	75	24,75
unbestimmt			0	0,00	0	0,00

Präoperative Anamnese/Klinik

	Krankenhaus 2019		Gesamt 2019		Gesamt 2018	
	Anzahl	%	Anzahl	%	Anzahl	%
Einstufung nach ASA-Klassifikation						
1: normaler, gesunder Patient			0	0,00	5	1,65
2: mit leichter Allgemeinerkrankung			59	18,67	65	21,45
3: mit schwerer Allgemeinerkrankung			206	65,19	199	65,68
4: mit schwerer Allgemeinerkrankung, die eine ständige Lebensbedrohung darstellt			51	16,14	31	10,23
5: moribunder Patient, von dem nicht erwartet wird, dass er ohne Operation überlebt			0	0,00	3	0,99

Indikation zu Revision/Systemwechsel/Explantation

	Krankenhaus 2019		Gesamt 2019		Gesamt 2018	
	Anzahl	%	Anzahl	%	Anzahl	%
Indikation zum Eingriff am Aggregat						
keine aggregatbezogene Indikation			147	46,52	133	43,89
Batterieerschöpfung			40	12,66	50	16,50
Fehlfunktion/Rückruf			10	3,16	3	0,99
vorzeitiger Aggregataustausch anlässlich einer Revisionsoperation/eines Systemwechsels			107	33,86	85	28,05
sonstige aggregatbezogene Indikation			12	3,80	32	10,56
Taschenproblem						
kein Taschenproblem			279	88,29	246	81,19
Taschenhämatom			3	0,95	3	0,99
Aggregatperforation			4	1,27	5	1,65
Infektion			20	6,33	29	9,57
sonstiges Taschenproblem			10	3,16	20	6,60
Sondenproblem						
ja			184	58,23	180	59,41
nein			132	41,77	123	40,59

Operation

	Krankenhaus 2019		Gesamt 2019		Gesamt 2018	
	Anzahl	%	Anzahl	%	Anzahl	%
Ort der letzten ICD- (oder Schrittmacher-)OP vor diesem Eingriff						
stationär, eigene Institution			228	72,15	234	77,23
stationär, andere Institution			86	27,22	66	21,78
stationärsersetzend/ambulant, eigene Institution			1	0,32	1	0,33
stationärsersetzend/ambulant, andere Institution			1	0,32	2	0,66

ICD-System

	Krankenhaus 2019		Gesamt 2019		Gesamt 2018	
	Anzahl	%	Anzahl	%	Anzahl	%
aktives System (nach dem Eingriff)						
keines (Explantation oder Stilllegung)			35	11,08	34	11,22
VVI			39	12,34	55	18,15
DDD			75	23,73	74	24,42
VDD			0	0,00	0	0,00
CRT-System mit einer Vorhofsonde			145	45,89	122	40,26
CRT-System ohne Vorhofsonde			10	3,16	10	3,30
subkutaner ICD			8	2,53	8	2,64
sonstiges			4	1,27	0	0,00

ICD-Aggregat

	Krankenhaus 2019		Gesamt 2019		Gesamt 2018	
	Anzahl	%	Anzahl	%	Anzahl	%
Art des Vorgehens						
Aggregat nicht vorhanden			1	0,32	1	0,33
kein Eingriff am Aggregat			95	30,06	86	28,38
Wechsel			158	50,00	140	46,20
Aggregat-Explantation und Implantation eines neuen Aggregats kontralateral						
Aggregatverlagerung			5	1,58	9	2,97
Explantation			13	4,11	22	7,26
sonstiges			38	12,03	41	13,53
			6	1,90	4	1,32
bei vorhandenem Aggregat						
Aggregatposition						
infraclaviculär subcutan			34 / 277	12,27	31 / 261	11,88
infraclaviculär subfaszial			95 / 277	34,30	85 / 261	32,57
infraclaviculär submuskulär			143 / 277	51,62	140 / 261	53,64
abdominal			0 / 277	0,00	1 / 261	0,38
andere			5 / 277	1,81	4 / 261	1,53
bei Explantation						
explantiertes System						
VVI			89 / 201	44,28	66 / 190	34,74
DDD			61 / 201	30,35	74 / 190	38,95
VDD			4 / 201	1,99	3 / 190	1,58
CRT-System mit einer Vorhofsonde						
CRT-System ohne Vorhofsonde			36 / 201	17,91	44 / 190	23,16
subkutaner ICD			3 / 201	1,49	1 / 190	0,53
sonstiges			5 / 201	2,49	2 / 190	1,05
			3 / 201	1,49	0 / 190	0,00
Zeit zwischen Implantation und Explantation (in Jahren)						
Anzahl Patienten mit gültigen Angaben			299		290	
Median				3,00		3,00
Mittelwert				3,42		3,37
Jahr der Implantation nicht bekannt						
			16 / 315	5,08	12 / 302	3,97

Sonden

	Krankenhaus 2019		Gesamt 2019		Gesamt 2018	
	Anzahl	%	Anzahl	%	Anzahl	%
Vorhof						
Art des Vorgehens						
kein Eingriff an der Sonde			121	38,29	137	45,21
Neuimplantation mit Stilllegung der alten Sonde			17	5,38	6	1,98
Neuimplantation mit Entfernung der alten Sonde (Wechsel)			18	5,70	9	2,97
Neuimplantation zusätzlich			58	18,35	39	12,87
Neuplatzierung			12	3,80	7	2,31
Reparatur			0	0,00	0	0,00
Explantation			18	5,70	26	8,58
Stilllegung			6	1,90	8	2,64
sonstiges			2	0,63	1	0,33
bei Eingriff an der Sonde						
Problem						
Systemumstellung			67 / 131	51,15	41 / 96	42,71
Dislokation			22 / 131	16,79	14 / 96	14,58
Sondenbruch/ Isolationsdefekt			12 / 131	9,16	7 / 96	7,29
fehlerhafte Konnektion			0 / 131	0,00	0 / 96	0,00
Zwerchfellzucken oder Pectoraliszucken			0 / 131	0,00	0 / 96	0,00
Oversensing			0 / 131	0,00	1 / 96	1,04
Undersensing			3 / 131	2,29	1 / 96	1,04
Stimulationsverlust/ Reizschwellenanstieg			5 / 131	3,82	4 / 96	4,17
Infektion			17 / 131	12,98	24 / 96	25,00
Myokardperforation			0 / 131	0,00	1 / 96	1,04
Rückruf/Sicherheitswarnung ¹			0 / 131	0,00	-	-
wachstumsbedingte Sondenrevision ¹			0 / 131	0,00	-	-
sonstige			5 / 131	3,82	3 / 96	3,13

¹ neuer Schlüsselwert 2019

Sonden (Fortsetzung)

	Krankenhaus 2019		Gesamt 2019		Gesamt 2018	
	Anzahl	%	Anzahl	%	Anzahl	%
Zeitabstand zur Implantation der revidierten, explantierten bzw. stillgelegten Vorhofsonde						
<= 1 Jahr			26 / 73	35,62	23 / 57	40,35
> 1 Jahr			45 / 73	61,64	31 / 57	54,39
unbekannt			2 / 73	2,74	3 / 57	5,26
bei aktiven Sonden (außer VDD)						
Reizschwelle (V) (intraoperativ bei 0,5 ms)						
Anzahl Patienten mit gültigen Angaben			196		159	
Median				0,70		0,70
Mittelwert				0,82		0,79
Reizschwelle nicht gemessen			32 / 228	14,04	40 / 199	20,10
wegen Vorhofflimmerns			26 / 228	11,40	33 / 199	16,58
aus anderen Gründen			6 / 228	2,63	7 / 199	3,52
bei aktiven Sonden						
P-Wellen-Amplitude (mV)						
Anzahl Patienten mit gültigen Angaben			209		185	
Median				2,60		2,60
Mittelwert				2,85		2,89
P-Wellen-Amplitude nicht gemessen			19 / 228	8,33	14 / 199	7,04
wegen Vorhofflimmerns			9 / 228	3,95	9 / 199	4,52
fehlender Vorhofeigenrhythmus			4 / 228	1,75	1 / 199	0,50
aus anderen Gründen			6 / 228	2,63	4 / 199	2,01

Sonden (Fortsetzung)

	Krankenhaus 2019		Gesamt 2019		Gesamt 2018	
	Anzahl	%	Anzahl	%	Anzahl	%
Ventrikel						
Erste Ventrikelsonde/ Defibrillationssonde						
Art des Vorgehens						
kein Eingriff an der Sonde			177	56,01	160	52,81
Neuimplantation mit Stilllegung der alten Sonde			51	16,14	61	20,13
Neuimplantation mit Entfernung der alten Sonde (Wechsel)			33	10,44	25	8,25
Neuimplantation zusätzlich			6	1,90	1	0,33
Neuplatzierung			6	1,90	10	3,30
Reparatur			1	0,32	0	0,00
Explantation			24	7,59	32	10,56
Stilllegung des Pace/Sense- Anteils der Sonde			2	0,63	0	0,00
Stilllegung des Defibrillations- anteils der Sonde			0	0,00	0	0,00
Stilllegung der gesamten Sonde			8	2,53	7	2,31
sonstiges			1	0,32	3	0,99
bei Eingriff an der Sonde						
Problem						
Systemumstellung			10 / 132	7,58	3 / 139	2,16
Dislokation			17 / 132	12,88	10 / 139	7,19
Sondenbruch/ Isolationsdefekt			50 / 132	37,88	55 / 139	39,57
fehlerhafte Konnektion			2 / 132	1,52	1 / 139	0,72
Zwerchfellzucken oder Pectoraliszucken			0 / 132	0,00	0 / 139	0,00
Oversensing			5 / 132	3,79	8 / 139	5,76
Undersensing			6 / 132	4,55	7 / 139	5,04
Stimulationsverlust/ Reizschwellenanstieg			10 / 132	7,58	16 / 139	11,51
Infektion			23 / 132	17,42	30 / 139	21,58
Myokardperforation			3 / 132	2,27	1 / 139	0,72
ineffektive Defibrillation			0 / 132	0,00	2 / 139	1,44
Rückruf/Sicherheitswarnung ¹			0 / 132	0,00	-	-
wachstumsbedingte Sondenrevision ¹			0 / 132	0,00	-	-
sonstige			6 / 132	4,55	6 / 139	4,32

¹ neuer Schlüsselwert in 2019

Sonden (Fortsetzung)

	Krankenhaus 2019		Gesamt 2019		Gesamt 2018	
	Anzahl	%	Anzahl	%	Anzahl	%
Zeitabstand zur Implantation der revidierten, explantierten bzw. stillgelegten ersten Ventrikelsonde/ Defibrillationssonde						
<= 1 Jahr			33 / 126	26,19	39 / 138	28,26
> 1 Jahr			89 / 126	70,63	95 / 138	68,84
unbekannt			4 / 126	3,17	4 / 138	2,90
bei verbleibenden Sonden						
Position						
rechtsventrikulärer Apex			250 / 285	87,72	232 / 267	86,89
rechtsventrikuläres Septum			30 / 285	10,53	32 / 267	11,99
andere			5 / 285	1,75	3 / 267	1,12
bei aktiven Sonden						
Reizschwelle (V) (intraoperativ bei 0,5 ms)						
Anzahl Patienten mit gültigen Angaben			270		255	
Median				0,70		0,70
Mittelwert				0,80		0,79
Reizschwelle nicht gemessen			5 / 275	1,82	5 / 260	1,92
separate Pace/Sense-Sonde			0 / 275	0,00	1 / 260	0,38
aus anderen Gründen			5 / 275	1,82	4 / 260	1,54
R-Amplitude (mV)¹						
Anzahl Patienten mit gültigen Angaben			248		232	
Median				11,80		11,40
Mittelwert				12,21		11,92
R-Amplitude nicht gemessen¹			22 / 270	8,15	25 / 257	9,73
separate Pace/Sense-Sonde			0 / 270	0,00	0 / 257	0,00
kein Eigenrhythmus			20 / 270	7,41	21 / 257	8,17
aus anderen Gründen			2 / 270	0,74	4 / 257	1,56

¹ Aufgrund angepasster Rechenregeln können die Vorjahreswerte von der Auswertung 2018 abweichen.

Sonden (Fortsetzung)

	Krankenhaus 2019		Gesamt 2019		Gesamt 2018	
	Anzahl	%	Anzahl	%	Anzahl	%
Zweite Ventrikelsonde						
Art des Vorgehens						
kein Eingriff an der Sonde			45	14,24	44	14,52
Neuimplantation mit Stilllegung der alten Sonde			7	2,22	4	1,32
Neuimplantation mit Entfernung der alten Sonde (Wechsel)			14	4,43	12	3,96
Neuimplantation zusätzlich Neuplatzierung			86	27,22	73	24,09
Reparatur			6	1,90	1	0,33
Explantation			0	0,00	0	0,00
Stilllegung			11	3,48	17	5,61
sonstiges			6	1,90	5	1,65
			2	0,63	1	0,33
bei Eingriff an der Sonde						
Problem						
Systemumstellung			90 / 132	68,18	70 / 113	61,95
Dislokation			17 / 132	12,88	10 / 113	8,85
Sondenbruch/ Isolationsdefekt			1 / 132	0,76	2 / 113	1,77
fehlerhafte Konnektion			0 / 132	0,00	0 / 113	0,00
Zwerchfellzucken oder Pectoraliszucken			1 / 132	0,76	5 / 113	4,42
Oversensing			0 / 132	0,00	0 / 113	0,00
Undersensing			0 / 132	0,00	1 / 113	0,88
Stimulationsverlust/ Reizschwellenanstieg			7 / 132	5,30	4 / 113	3,54
Infektion			11 / 132	8,33	15 / 113	13,27
Myokardperforation			0 / 132	0,00	0 / 113	0,00
Rückruf/Sicherheitswarnung ¹ wachstumsbedingte Sondenrevision ¹			0 / 132	0,00	-	-
sonstige			5 / 132	3,79	6 / 113	5,31

¹ neuer Schlüsselwert in 2019

Sonden (Fortsetzung)

	Krankenhaus 2019		Gesamt 2019		Gesamt 2018	
	Anzahl	%	Anzahl	%	Anzahl	%
Zeitabstand zur Implantation der revidierten, explantierten bzw. stillgelegten zweiten Ventrikelsonde						
<= 1 Jahr			16 / 46	34,78	16 / 40	40,00
> 1 Jahr			28 / 46	60,87	24 / 40	60,00
unbekannt			2 / 46	4,35	0 / 40	0,00
bei verbleibenden Sonden						
Position						
rechtsventrikulärer Apex			3 / 166	1,81	3 / 140	2,14
rechtsventrikuläres Septum			1 / 166	0,60	2 / 140	1,43
Koronarvene, anterior			3 / 166	1,81	10 / 140	7,14
Koronarvene, lateral, posterolateral			135 / 166	81,33	103 / 140	73,57
Koronarvene, posterior			6 / 166	3,61	3 / 140	2,14
epimyokardial linksventrikulär			11 / 166	6,63	15 / 140	10,71
andere			7 / 166	4,22	4 / 140	2,86
bei aktiven Sonden						
Reizschwelle (V) (intraoperativ bei 0,5 ms)						
Anzahl Patienten mit gültigen Angaben			154		130	
Median				1,00		1,00
Mittelwert				1,17		1,14
Reizschwelle nicht gemessen			6 / 160	3,75	5 / 135	3,70
R-Amplitude (mV)						
Anzahl Patienten mit gültigen Angaben			1		1	
Median				4,70		0,30
Mittelwert				4,70		0,30
R-Amplitude nicht gemessen			2 / 3	66,67	3 / 4	75,00
kein Eigenrhythmus			0 / 3	0,00	1 / 4	25,00
aus anderen Gründen			2 / 3	66,67	2 / 4	50,00

Sonden (Fortsetzung)

	Krankenhaus 2019		Gesamt 2019		Gesamt 2018	
	Anzahl	%	Anzahl	%	Anzahl	%
Dritte Ventrikelsonde						
Art des Vorgehens						
kein Eingriff an der Sonde			1	0,32	4	1,32
Neuimplantation mit Stilllegung der alten Sonde			0	0,00	0	0,00
Neuimplantation mit Entfernung der alten Sonde (Wechsel)			0	0,00	0	0,00
Neuimplantation zusätzlich			1	0,32	2	0,66
Neuplatzierung			0	0,00	0	0,00
Reparatur			0	0,00	0	0,00
Explantation			1	0,32	0	0,00
Stilllegung			0	0,00	0	0,00
sonstiges			0	0,00	1	0,33
bei Eingriff an der Sonde						
Problem						
Systemumstellung			1 / 2	50,00	2 / 3	66,67
Dislokation			0 / 2	0,00	0 / 3	0,00
Sondenbruch/ Isolationsdefekt			0 / 2	0,00	0 / 3	0,00
fehlerhafte Konnektion			0 / 2	0,00	0 / 3	0,00
Zwerchfellzucken oder Pectoraliszucken			0 / 2	0,00	0 / 3	0,00
Oversensing			0 / 2	0,00	0 / 3	0,00
Undersensing			0 / 2	0,00	0 / 3	0,00
Stimulationsverlust/ Reizschwellenanstieg			0 / 2	0,00	0 / 3	0,00
Infektion			0 / 2	0,00	0 / 3	0,00
Myokardperforation			0 / 2	0,00	0 / 3	0,00
Rückruf/Sicherheitswarnung ¹ wachstumsbedingte Sondenrevision ¹			0 / 2	0,00	-	-
sonstige			1 / 2	50,00	1 / 3	33,33

¹ neuer Schlüsselwert in 2019

Sonden (Fortsetzung)

	Krankenhaus 2019		Gesamt 2019		Gesamt 2018	
	Anzahl	%	Anzahl	%	Anzahl	%
Zeitabstand zur Implantation der revidierten, explantierten bzw. stillgelegten dritten Ventrikelsonde						
<= 1 Jahr			0 / 1	0,00	0 / 1	0,00
> 1 Jahr			1 / 1	100,00	0 / 1	0,00
unbekannt			0 / 1	0,00	1 / 1	100,00
bei verbleibenden Sonden						
Position						
rechtsventrikulärer Apex			1 / 2	50,00	0 / 7	0,00
rechtsventrikuläres Septum			0 / 2	0,00	0 / 7	0,00
Koronarvene, anterior			0 / 2	0,00	0 / 7	0,00
Koronarvene, lateral, posterolateral			1 / 2	50,00	3 / 7	42,86
Koronarvene, posterior			0 / 2	0,00	0 / 7	0,00
epimyokardial linksventrikulär			0 / 2	0,00	0 / 7	0,00
andere			0 / 2	0,00	4 / 7	57,14
bei aktiven Sonden						
Reizschwelle (V) (intraoperativ bei 0,5 ms)						
Anzahl Patienten mit gültigen Angaben			2		3	
Median				1,15		0,90
Mittelwert				1,15		1,50
Reizschwelle nicht gemessen			0 / 2	0,00	4 / 7	57,14
R-Amplitude (mV)						
Anzahl Patienten mit gültigen Angaben			1		0	
Median				13,60		
Mittelwert				13,60		
R-Amplitude nicht gemessen			0 / 1	0,00	0 / 0	
kein Eigenrhythmus			0 / 1	0,00	0 / 0	
aus anderen Gründen			0 / 1	0,00	0 / 0	

Sonden (Fortsetzung)

	Krankenhaus 2019		Gesamt 2019		Gesamt 2018	
	Anzahl	%	Anzahl	%	Anzahl	%
Andere Defibrillationssonde(n)						
Art des Vorgehens						
kein Eingriff an der Sonde			2	0,63	4	1,32
Neuimplantation mit Stilllegung der alten Sonde			0	0,00	0	0,00
Neuimplantation mit Entfernung der alten Sonde (Wechsel)			0	0,00	0	0,00
Neuimplantation zusätzlich			2	0,63	0	0,00
Neuplatzierung			0	0,00	0	0,00
Reparatur			0	0,00	0	0,00
Explantation			2	0,63	0	0,00
Stilllegung			0	0,00	1	0,33
sonstiges			0	0,00	1	0,33
bei Eingriff an der Sonde						
Problem						
Systemumstellung			1 / 4	25,00	0 / 2	0,00
Dislokation			0 / 4	0,00	0 / 2	0,00
Sondenbruch/ Isolationsdefekt			0 / 4	0,00	1 / 2	50,00
fehlerhafte Konnektion			0 / 4	0,00	0 / 2	0,00
Infektion			0 / 4	0,00	0 / 2	0,00
Myokardperforation			0 / 4	0,00	0 / 2	0,00
ineffektive Defibrillation			1 / 4	25,00	0 / 2	0,00
Rückruf/Sicherheitswarnung ¹			0 / 4	0,00	-	-
wachstumsbedingte Sondenrevision ¹			0 / 4	0,00	-	-
sonstige			2 / 4	50,00	1 / 2	50,00

¹ neuer Schlüsselwert in 2019

Sonden (Fortsetzung)

	Krankenhaus 2019		Gesamt 2019		Gesamt 2018	
	Anzahl	%	Anzahl	%	Anzahl	%
Zeitabstand zur Implantation der revidierten, explantierten bzw. stillge- legten anderen Defibrillationssonde(n)						
<= 1 Jahr			0 / 2	0,00	0 / 2	0,00
> 1 Jahr			2 / 2	100,00	1 / 2	50,00
unbekannt			0 / 2	0,00	1 / 2	50,00

Peri- bzw. postoperative Komplikationen

	Krankenhaus 2019		Gesamt 2019		Gesamt 2018	
	Anzahl	%	Anzahl	%	Anzahl	%
Anzahl der Patienten mit mindestens einer peri- bzw. postoperativen Komplikation			4	1,27	5	1,65
kardiopulmonale Reanimation			0 / 4	0,00	0 / 5	0,00
interventionspflichtiger Pneumothorax			1 / 4	25,00	1 / 5	20,00
interventionspflichtiger Hämatothorax			0 / 4	0,00	0 / 5	0,00
interventionspflichtiger Perikarderguss			0 / 4	0,00	0 / 5	0,00
interventionspflichtiges Taschenhämatom			1 / 4	25,00	1 / 5	20,00
revisionsbedürftige Sondendislokation			2 / 4	50,00	0 / 5	0,00
der Vorhofsonde			1 / 2	50,00	0 / 0	
der ersten Ventrikelsonde/ Defibrillationssonde			1 / 2	50,00	0 / 0	
der zweiten Ventrikelsonde			0 / 2	0,00	0 / 0	
der dritten Ventrikelsonde			0 / 2	0,00	0 / 0	
der anderen Defibrillationssonde(n)			0 / 2	0,00	0 / 0	
revisionsbedürftige Sondendysfunktion			1 / 4	25,00	0 / 5	0,00
der Vorhofsonde			0 / 1	0,00	0 / 0	
der ersten Ventrikelsonde/ Defibrillationssonde			1 / 1	100,00	0 / 0	
der zweiten Ventrikelsonde			0 / 1	0,00	0 / 0	
der dritten Ventrikelsonde			0 / 1	0,00	0 / 0	
der anderen Defibrillationssonde(n)			0 / 1	0,00	0 / 0	
Postoperative Wundinfektion (nach den KISS-Definition)			1 / 4	25,00	2 / 5	40,00
sonstige interventionspflichtige Komplikation			0 / 4	0,00	1 / 5	20,00

Entlassung

Entlassungsgrund ¹	Krankenhaus 2019		Gesamt 2019		Gesamt 2018	
	Anzahl	%	Anzahl	%	Anzahl	%
01: regulär beendet			285	90,19	268	88,45
02: nachstationäre Behandlung vorgesehen			13	4,11	15	4,95
03: aus sonstigen Gründen			0	0,00	0	0,00
04: gegen ärztlichen Rat			0	0,00	3	0,99
05: Zuständigkeitswechsel des Kostenträgers			0	0,00	0	0,00
06: Verlegung			11	3,48	10	3,30
07: Tod			3	0,95	4	1,32
08: Verlegung nach § 14			1	0,32	0	0,00
09: in Rehabilitationseinrichtung			0	0,00	0	0,00
10: in Pflegeeinrichtung			1	0,32	2	0,66
11: in Hospiz			0	0,00	0	0,00
13: externe Verlegung zur psychiatrischen Behandlung			0	0,00	0	0,00
14: aus sonstigen Gründen, mit nachstationärer Behandlung			0	0,00	0	0,00
15: gegen ärztlichen Rat			2	0,63	1	0,33
17: interne Verlegung (Wechsel BPfIV/KHG)			0	0,00	0	0,00
22: Fallabschluss			0	0,00	0	0,00
25: Entlassung zum Jahresende bei Aufnahme im Vorjahr			0	0,00	0	0,00

¹ vollständige Bezeichnung für gekürzte Entlassungsgründe:

- | | |
|---|---|
| <p>01 Behandlung regulär beendet</p> <p>02 Behandlung regulär beendet, nachstationäre Behandlung
vorgesehen</p> <p>03 Behandlung aus sonstigen Gründen beendet</p> <p>04 Behandlung gegen ärztlichen Rat beendet</p> <p>06 Verlegung in ein anderes Krankenhaus</p> <p>08 Verlegung in ein anderes Krankenhaus im Rahmen
einer Zusammenarbeit (§ 14 Abs. 5 Satz 2 BPfIV)</p> <p>09 Entlassung in eine Rehabilitationseinrichtung</p> <p>10 Entlassung in eine Pflegeeinrichtung</p> <p>11 Entlassung in ein Hospiz</p> <p>14 Behandlung aus sonstigen Gründen beendet, nachstationäre
Behandlung vorgesehen</p> <p>15 Behandlung gegen ärztlichen Rat beendet, nachstationäre
Behandlung vorgesehen</p> | <p>17 interne Verlegung mit Wechsel zwischen den Entgeltbereichen der DRG-
Fallpauschalen, nach der BPfIV oder für besondere Einrichtungen nach
§ 17b Abs. 1 Satz 15 KHG</p> <p>22 Fallabschluss (interne Verlegung) bei Wechsel zwischen voll- und
teilstationärer Behandlung</p> <p>25 Entlassung zum Jahresende bei Aufnahme im Vorjahr (für Zwecke der
Abrechnung - PEPP, § 4 PEPPV 2013)</p> |
|---|---|

Leseanleitung

1. Aufbau und Inhalte der Auswertung

Dieser Ergebnisbericht setzt sich aus zwei Teilen zusammen:

Im ersten Teil befindet sich die Auswertung definierter Qualitätsindikatoren, Kennzahlen und Auffälligkeitskriterien, die eine Bewertung der Qualität der Gesamtversorgung sowie der einzelnen Krankenhäuser erlauben.

Der zweite Teil besteht aus einer Basisauswertung, die eine Zusammenfassung der erhobenen Qualitätssicherungsdaten abbildet.

Eine kurze Zusammenfassung über die wesentlichen Ergebnisse des ersten Berichtsteils bieten die Übersichtsseiten am Anfang dieser Jahresauswertung. Die Angabe der Seitenzahl weist darauf hin, auf welcher Seite des Berichtes das entsprechende Ergebnis zum Qualitätsindikator oder zur Kennzahl bzw. dem Auffälligkeitskriterium zu finden ist.

Im folgenden Abschnitt werden die Ergebnisse zu den einzelnen Qualitätsindikatoren und Kennzahlen ausführlich dargestellt. Im Titel wird zunächst die Bezeichnung des Qualitätsindikators bzw. der Kennzahl ausgewiesen. Anschließend werden das angestrebte Qualitätsziel sowie die betrachtete Grundgesamtheit beschrieben. Darauf folgt unter „Art des Wertes“ die Information, ob es sich um einen Qualitätsindikator oder eine verbindliche Kennzahl handelt. Die Indikator-ID/Kennzahl-ID setzt sich aus Auswertungs(Spezifikations-)jahr, Leistungsbereich und Kennzahl-Nummer, analog zur Qualitätsindikatoren-datenbank (QIDB), zusammen. Damit sind alle Qualitätsindikatoren und Kennzahlen, für die auch eine grafische Darstellung der Krankenhausergebnisse erfolgt, eindeutig identifizierbar.

Sofern für einen Qualitätsindikator ein Referenzbereich definiert ist (vgl. 3), wird dieser hier aufgeführt. Bei verbindlichen Kennzahlen entfällt dieser Punkt.

In der Tabelle sind dann die Ergebnisse zu dem Qualitätsindikator bzw. der Kennzahl dargestellt. Die Zeilen- bzw. Spaltenbeschriftungen erklären das jeweils ausgewiesene Ergebnis (z. B. welches Ereignis gezählt wird oder wie ggf. die Grundgesamtheit weiter eingeschränkt ist).

Sowohl in der Beschreibung der Grundgesamtheit als auch in den Zeilen- und Spaltenbeschriftungen ist dabei ein „oder“ als logisches, d. h. inklusives „oder“ zu verstehen im Sinne von „und/oder“.

Die Berechnung des Vertrauensbereichs (vgl. 2) sowie die grafische Darstellung der Krankenhausergebnisse (vgl. 5) erfolgt für alle in der QIDB ausgewiesenen Kennzahlen und Qualitätsindikatoren.

Nähere Informationen zu den verwendeten Scores und veränderten Regressionsgewichten erhalten Sie beim IQTIG unter www.iqtig.org.

Im Anschluss an die Darstellung der Qualitätsindikatoren und verbindlichen Kennzahlen erfolgt der Ausweis der Auffälligkeitskriterien. Aufbau und Merkmale der Ergebnisdarstellung sind im Wesentlichen mit der vorstehenden Beschreibung zu den Qualitätsindikatoren identisch. Die ID wird hier lediglich als „AK-ID“ ausgewiesen. Des Weiteren wird vor der Bezeichnung des Kriteriums der Begriff „Auffälligkeitskriterium“ vorangestellt.

Auf welche Qualitätsindikatoren/Kennzahlen sich das Auffälligkeitskriterium bezieht, wird gesondert ausgewiesen.

2. Vertrauensbereich

Der Vertrauensbereich gibt den Wertebereich an, in dem sich das Ergebnis eines Krankenhauses bei der Messung eines Qualitätsindikators unter Berücksichtigung aller zufälligen Ereignisse mit einer bestimmten Wahrscheinlichkeit befindet. Die Berechnung erfolgt in der Regel mittels Wilson Intervall. In dieser Auswertung wird eine Wahrscheinlichkeit von 95% festgelegt.

Beispiel:

Qualitätsindikator:	Postoperative Wundinfektion
Kennzahl zum Qualitätsindikator:	Anteil von Patienten mit postoperativer Wundinfektion an allen Patienten
Krankenhauswert:	10,00%
Vertrauensbereich:	8,20% - 12,00%

D. h. berücksichtigt man alle zufälligen Effekte, überdeckt das Intervall 8,20% - 12,00% den wahren Wert für die postoperative Wundinfektionsrate im Mittel mit einer Wahrscheinlichkeit von 95%.

Die Größe des Vertrauensbereiches hängt von folgenden Parametern ab:

1. der Sicherheitswahrscheinlichkeit (95%)
2. der Anzahl der Fälle in der Grundgesamtheit (z. B. Anzahl der operierten Patienten)
3. der Anzahl der Ereignisse (z. B. Anzahl der Patienten mit postoperativer Wundinfektion)

3. Referenzbereiche

Der Referenzbereich gibt den Bereich eines Qualitätsindikators für gute Qualität an (so genannter Unauffälligkeitsbereich).

Für Qualitätsindikatoren sind grundsätzlich Referenzbereiche definiert. Ist dies in seltenen Fällen (z. B. bei einem Indikator in der Erprobung) nicht der Fall, wird anstelle des Referenzbereichs hier „Ein Referenzbereich ist für diesen Qualitätsindikator derzeit nicht definiert.“ platziert, um zu verdeutlichen, dass für spätere Auswertungen hier ein Referenzbereich nachgetragen werden kann. Auf der Übersichtsseite und in der Ergebnistabelle zum einzelnen Qualitätsindikator findet sich entsprechend der Eintrag „nicht definiert“.

3.1 Fixe und variable (Perzentil-)Referenzbereiche

Darüberhinaus werden fixe und variable (Perzentil-)Referenzbereiche unterschieden:

a) Referenzbereiche, die durch einen festen Wert definiert sind (**fixer Referenzbereich**)

Beispiel:

Es wird festgelegt, dass eine Rate von 15,00% Wundinfektionen noch nicht als auffällig gelten soll. Damit ist ein Referenzbereich von $\leq 15,00\%$ definiert, d. h. die Krankenhäuser mit Wundinfektionsraten $> 15,00\%$ gelten als auffällig.

b) Referenzbereiche, die durch die Verteilung der Krankenhausergebnisse festgelegt sind (**Perzentil-Referenzbereich**)

Beispiel:

Es wird festgelegt, dass die 10% der Krankenhäuser mit den höchsten Wundinfektionsraten als auffällig gelten sollen.

Damit ist ein Referenzbereich (= Unauffälligkeitsbereich) von $\leq 90\%$ -Perzentil definiert.

Die Berechnung des Perzentils beruht dabei auf den Ergebnissen der Krankenhäuser mit mindestens 20 Fällen in der betrachteten Grundgesamtheit auf der Basis des Bundesdatenpools 2019.

Im Fall a) ist der Referenzbereich fix und die Anzahl der auffälligen Krankenhäuser kann je nach Verteilung schwanken. Wohingegen im Fall b) der Anteil der auffälligen Krankenhäuser festgelegt ist, aber der tatsächliche Referenzbereich je nach Verteilung anders ausfällt.

Ein Spezialfall von a) ergibt sich bei so genannten „Sentinel Event“-Qualitätsindikatoren. Hier stellt bereits ein einziger Fall, der die Merkmale des entsprechenden Qualitätsindikators besitzt, eine Auffälligkeit dar. Technisch bedeutet dies, dass der Referenzbereich hier mit einem Wert von 0% gleichzusetzen ist. Für solche Qualitätsindikatoren wird in der Auswertung als Referenzbereich „Sentinel Event“ aufgeführt.

3.2 Bestimmung von Auffälligkeiten

Die Ergebnisse eines Krankenhauses gelten als auffällig, wenn sie außerhalb des Referenzbereiches liegen.

Beispiele:

Referenzbereich: $\leq 2,50\%$
5 von 200 = $2,50\% \leq 2,50\%$ (unauffällig)
10 von 399 = $2,51\%$ (gerundet) $> 2,50\%$ (auffällig)

Hinweis:

Auch wenn das in der Auswertung gerundet dargestellte Ergebnis scheinbar im Referenzbereich liegt, kann der exakte Wert außerhalb des Referenzbereichs liegen und das Ergebnis damit auffällig sein:

Bei einem Referenzbereich von $\leq 2,50\%$
ergeben 13 Wundinfektionen bei 519 Fällen eine Infektionsrate von $2,50481696\%$ (gerundet $2,50\%$).
Diese ist größer als $2,50\%$ und damit auffällig.

Auch der umgekehrte Fall ist möglich:

Bei einem Referenzbereich von $< 4,70\%$
ergeben 7 Schlaganfälle bei 149 Fällen einen Anteil von $4,69798658\%$ (gerundet $4,70\%$).
Dieser ist kleiner als $4,70\%$ und damit unauffällig.

Das in der Auswertung gerundet dargestellte Ergebnis liegt scheinbar außerhalb des Referenzbereichs, der exakte Wert liegt aber innerhalb.

4. Vorjahresdaten

Parallel zu den Ergebnissen des Jahres 2019 sind in der Auswertung auch die Ergebnisse für das Jahr 2018 dargestellt. Diese befinden sich in der Tabelle „Vorjahresdaten“ und beinhalten die Kennzahlen zum Qualitätsindikator sowie den dazugehörigen Vertrauensbereich, gerechnet mit den Daten des Vorjahres. Diese Art der Darstellung ermöglicht den Vergleich der Ergebnisse im Zeitverlauf.

Gerechnet wird mit den Rechenregeln des BQS-Instituts und des IQTIG, Berlin © 2020. Zu Abweichungen der Ergebnisse zwischen der Tabelle „Vorjahresdaten“ und der Auswertung 2018 kommt es deshalb in den Fällen, wo die Rechenregeln des Qualitätsindikators für 2019 überarbeitet worden sind.

Bei eingeschränkter Vergleichbarkeit wird das in einer Fußnote unter der Tabelle „Vorjahresdaten“ erläutert.

Bei Leistungsbereichen, die im Auswertungsjahr 2019 erstmalig ausgewertet werden, entfällt die Darstellung von Vorjahresergebnissen.

5. Grafische Darstellung der Krankenhausergebnisse

Für die farblich hinterlegten Qualitätsindikatoren sowie für viele verbindliche Kennzahlen werden die Ergebnisse der Krankenhäuser auch grafisch dargestellt.

Krankenhäuser, die in der betrachteten Grundgesamtheit keinen Fall dokumentiert haben, werden grafisch nicht dargestellt. Es wird nur die Anzahl dieser Krankenhäuser aufgeführt.

Die Art der grafischen Darstellung erfolgt durch Benchmarkdiagramme (vgl. 5.1) und ein Histogramm (vgl. 5.2). Bei den Benchmarkdiagrammen orientiert sich die Abbildung des Krankenhausergebnisses nach der berechneten Anzahl der Fälle des jeweiligen Indikators, bzw. der jeweiligen Kennzahl in der Grundgesamtheit.

Bei den Auffälligkeitskriterien ist die in der QIDB ausgewiesene Anzahl der Fälle im Merkmal oder in der Grundgesamtheit bei der grafischen Darstellung relevant.

Sofern für einen Qualitätsindikator in der QIDB ein Referenzbereich definiert ist, wird dieser in den Benchmarkdiagrammen nur für Krankenhausergebnisse abgebildet, deren Ergebnis außerhalb dieses Referenzbereiches liegt.

Bei einem Vergleich der beiden Benchmarkdiagramme ist zu beachten, dass die y-Achsen oft nicht gleich skaliert sind, was an der Verteilung der zugrundeliegenden Anzahl und Ergebnisse der Krankenhäuser für die grafische Darstellung liegt. Als zusätzliche Information sind unter den Grafiken jeweils die Spannweite, der Median und weitere Perzentilwerte der Krankenhausergebnisse aufgeführt.

Was unter einem „Fall“ zu verstehen ist, ist jeweils abhängig von der Definition der Grundgesamtheit des Qualitätsindikators. So kann damit neben einem „Patienten“ z. B. auch eine „Operation“ oder eine „Intervention“ gemeint sein.

5.1 Benchmarkdiagramm

Für jedes Krankenhaus wird der zugehörige Wert durch eine Säule dargestellt. Die Säulen werden so angeordnet, dass Krankenhäuser mit guter Qualität immer rechts stehen.

Beispiel:

Qualitätsindikator: Postoperative Komplikationen
Kennzahl zum Qualitätsindikator: Anteil von Patienten mit postoperativen Komplikationen an allen Patienten

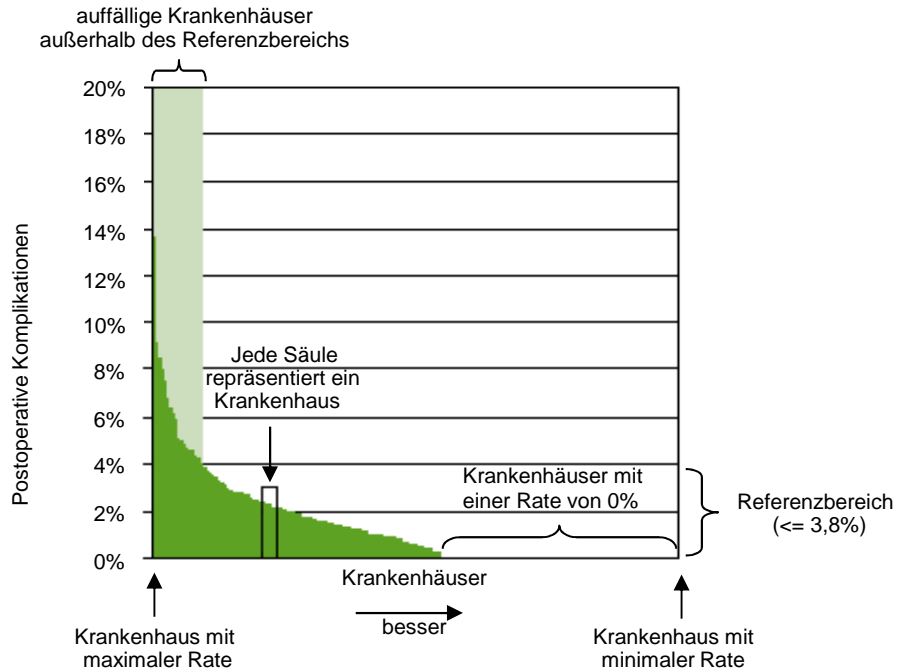

5.2 Histogramm

Für die Darstellung der Verteilung der Krankenhausergebnisse in einem Histogramm werden die von den Krankenhäusern erreichten Werte in Klassen aufgeteilt. Für jede Klasse wird die Anzahl der Krankenhäuser ermittelt, für die die zugehörige Kennzahl in diese Klasse fällt.

Im Histogramm repräsentiert jede Säule eine Klasse. Die Säulenhöhe entspricht der Anzahl der Krankenhäuser, deren berechnete Kennzahl in der jeweiligen Klasse liegt.

Beispiel:

Qualitätsindikator: Postoperative Komplikationen
 Kennzahl zum Qualitätsindikator: Anteil von Patienten ohne postoperative Komplikationen an allen Patienten
 Mögliche Klasseneinteilung:

- 1. Klasse: <= 60%
- 2. Klasse: > 60% bis <= 70%
- 3. Klasse: > 70% bis <= 80%
- 4. Klasse: > 80% bis <= 90%
- 5. Klasse: > 90% bis <= 100%

Verteilung der Krankenhäuser auf die Klassen:

Klasse	<= 60%	60% - 70%	70% - 80%	80% - 90%	90% - 100%
Anzahl Krankenhäuser mit Ergebnis in der Klasse	1	2	2	4	3

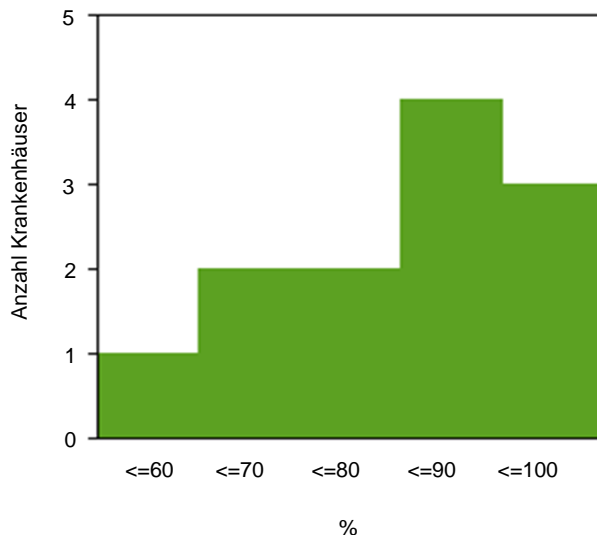

Damit Krankenhäuser mit „guter“ Qualität im Histogramm immer rechts stehen, kann es passieren, dass die natürliche Reihenfolge der Klassen-Skala (von „klein“ nach „groß“) im Histogramm umgedreht wird (von „groß“ nach „klein“).

Aus Darstellungsgründen wird die Klasse, die ganz links steht, immer so gewählt, dass sie bis zum minimalen bzw. maximalen realisierten Krankenhauswert der Kennzahl geht. In der Regel ist diese Klasse damit größer als die anderen Klassen, die eine fest vorgegebene Breite besitzen.

Das Histogramm liefert gegenüber dem Säulendiagramm weitere Informationen zu folgenden Fragestellungen:

- Welcher Wert wird im Mittel angenommen? (Lage der Verteilung)
- Gibt es genauso viele „gute“ wie „schlechte“ Krankenhäuser? (Symmetrie der Verteilung)
- Gibt es starke Unterschiede zwischen den Krankenhäusern? (Streuung der Verteilung)

6. Basisauswertung

In der Basisauswertung werden sämtliche Items des entsprechenden Datensatzes deskriptiv ausgewertet. In einigen Fällen gibt es zur Basisauswertung ergänzende Auswertungen, die weitergehende Aspekte des betreffenden Leistungsbereichs beleuchten sollen.

In der Basisauswertung und Leseanleitung werden noch nicht an allen Stellen geschlechtergerechte Formulierungen verwendet. Die angeführten Personenbezeichnungen gelten ggf. für alle Geschlechter.

7. Sonstiges

7.1 Fehlende Werte und Mehrfachnennungen

Es kann vorkommen, dass Prozentangaben in der Summe kleiner oder größer sind als 100%.

Für den ersten Fall, dass die Summe kleiner als 100% ist, sind fehlende Angaben verantwortlich. D. h. für die an 100% fehlenden Fälle wurden keine oder ungültige Angaben gemacht.

Prozentsummen von über 100% lassen sich dadurch erklären, dass Mehrfachnennungen möglich waren.

7.2 Darstellung Median/Mittelwert

Median- und Mittelwerte, die in den ergänzenden Basisinformationen zu einem Leistungsbereich ausgewiesen werden, sind kursiv dargestellt, um sie eindeutig als solche auszuweisen. Entsprechend sind für diese Werte ggf. vorhandene Tabellenüberschriften wie z. B. „%“ irrelevant.

7.3 Wechsel der Grundgesamtheit

Allgemein ist bei der Interpretation von statistischen Kennzahlen darauf zu achten, welche Bezugsgröße für die Berechnung gewählt wurde. So ergeben sich z. B. unterschiedliche Auslegungen eines prozentualen Anteils, wenn einmal das Patientenkollektiv und ein anderes mal die Operationen die Bezugsgröße bilden.

Eine Einschränkung der Grundgesamtheit wird häufig dadurch angezeigt, dass die entsprechende Zeilenbeschriftung in der Tabelle etwas nach rechts eingerückt ist.

7.4 Interpretation der Ergebnisse

Statistiken geben keinen direkten Hinweis auf gute oder schlechte Qualität, sondern bedürfen fachkundiger Interpretation und ggf. weitergehender Analysen.

8. Glossar

Anteil

Eine Rate beschreibt den prozentualen Anteil einer Merkmalsausprägung unter allen betrachteten Merkmalsträgern (Grundgesamtheit).

AK-ID

Die AK-ID ermöglicht eine eindeutige Identifikation eines Auffälligkeitskriteriums. Die ID setzt sich aus dem Auswertungsjahr, dem Kürzel des jeweiligen Leistungsbereichs sowie der bundeseinheitlichen Kennzahlnummer zusammen.

Auffälligkeitskriterium

Auffälligkeitskriterien sind Kriterien der Statistischen Basisprüfung (Vollzähligkeits-, Vollständigkeits- und Plausibilitätsprüfung), die im Rahmen der Datenvalidierung bundeseitig festgelegt und jährlich geprüft werden.

Beziehungszahl

Siehe Verhältniszahl

Indikator-ID

Eine Indikator-ID mit Angabe zum Auswertungsjahr, Leistungsbereich und Kennzahl-Nummer ermöglicht eine eindeutige Identifikation eines Qualitätsindikators, für die die Krankenhausergebnisse grafisch dargestellt werden. Z. B. steht die Bezeichnung 2019/18n1-MAMMA/51846 für das Ergebnis des Qualitätsindikators „Prätherapeutische histologische Diagnosesicherung“ im Leistungsbereich Mammachirurgie (18/1) im Auswertungsjahr 2019. Diese Angabe zur Kennzahl-Nummer (z. B. 51846) ermöglicht eine schnelle Suche in der Qualitätsindikatorendatenbank.

Kennzahl-ID

Die Kennzahl-ID ermöglicht eine eindeutige Identifikation einer verbindlichen Kennzahl. Die ID setzt sich aus dem Auswertungsjahr, dem Kürzel des jeweiligen Leistungsbereichs sowie der bundeseinheitlichen Kennzahlnummer zusammen.

Konfidenzintervall

Siehe Vertrauensbereich

Median der Krankenhausergebnisse

Der Median ist derjenige Wert, für den 50% der Krankenhausergebnisse kleiner und 50% der Krankenhausergebnisse größer sind. Der Median ist ein Maß, das den Mittelpunkt der Verteilung beschreibt.

Perzentil der Krankenhausergebnisse Bund

Für das x%-Perzentil der Krankenhausergebnisse Bund gilt, dass x% der Krankenhausergebnisse Bund kleiner oder gleich dem x%-Perzentil Bund sind. Haben beispielsweise 25% der untersuchten Krankenhäuser eine Wundinfektionsrate von 1,50% oder kleiner, so entspricht hier der Wert von 1,50% dem 25%-Perzentil Bund.

Qualitätsindikator/Gruppe

Ein Qualitätsindikator dient der Bewertung, ob ein Qualitätsziel erreicht wird. Ein Indikator ist kein direktes Maß der Qualität. Es ist ein Werkzeug, das zur Leistungsbewertung dient und das die Aufmerksamkeit auf Problembereiche lenken kann, die einer intensiven Überprüfung innerhalb einer Organisation bedürfen. Die definierten Qualitätsindikatoren sind in der Tabelle farblich hervorgehoben und werden zusammen mit ihrem Vertrauensbereich und - sofern definiert - ihrem Referenzbereich angegeben. Die Verteilung der Krankenhausergebnisse wird für diese Qualitätsindikatoren jeweils als Benchmarkdiagramm und als Histogramm dargestellt.

Liegen mehrere Qualitätsindikatoren und/oder Kennzahlen zu gleichen oder ähnlich definierten Qualitätszielen vor, werden diese in Gruppen zusammengefasst.

Rate

Siehe Anteil

Spannweite der Krankenhausergebnisse

Die Spannweite gibt den minimalen und maximalen Wert der Krankenhausergebnisse an. Die Spannweite ist ein Maß für die Streuung der Verteilung.

Statistische Maßzahlen

Das Gesamtergebnis sowie die Verteilung der Krankenhausergebnisse werden durch statistische Maßzahlen beschrieben.

Verbindliche Kennzahlen

Der Gemeinsame Bundesausschuss (G-BA) hat in seiner Sitzung am 21.06.2018 ein Konzept zu veröffentlichungspflichtigen Kennzahlen beschlossen. Das Konzept sieht ab dem Auswertungsjahr 2018 auch den Ausweis von berichts- und veröffentlichungspflichtigen Kennzahlen vor, die sich von den Qualitätsindikatoren im Wesentlichen durch fehlende Referenzbereiche unterscheiden. Folgende vier Kennzahltypen wurden definiert:

- kalkulatorische Kennzahlen (KKez),
- Transparenzkennzahlen (TKez),
- ergänzende Kennzahlen(EKez) und
- verfahrensspezifische Kennzahlen (Vkez).

Diese Kennzahlen werden zusammen mit den Qualitätsindikatoren und den Auffälligkeitskriterien jährlich in der Qualitätsindikatoren-datenbank (QIDB) des IQTIG spezifiziert.

In den Auswertungen ist der jeweilige Kennzahltyp aus dem neuen Gliederungspunkt „Art des Wertes“ ersichtlich. In den Diagrammbeschriftungen sind verbindliche Kennzahlen zusätzlich mit entsprechenden Kürzeln (zurzeit „TK“ bzw. „KK“) versehen. Die verbindlichen Kennzahlen werden überwiegend wie die Qualitätsindikatoren ausgewiesen. Lediglich der Referenzbereich und damit eine Einstufung des Ergebnisses auf der Übersichtsseite fehlt.

Verhältniszahl

Der Quotient zweier sachlich in Verbindung stehender Merkmale heißt Beziehungszahl. Dabei ist nicht wie bei einer Rate der Zähler eine Untermenge des Nenners. Im Weiteren wird die Bezeichnung „Verhältniszahl“ verwendet.

Vertrauensbereich

Der Vertrauensbereich gibt den Wertebereich an, in dem sich der wahre Wert eines Ergebnisses unter Berücksichtigung aller zufälligen Ereignisse mit einer bestimmten Wahrscheinlichkeit befindet. In dieser Auswertung ist diese Sicherheitswahrscheinlichkeit mit 95% festgelegt.